



Universitas Sebelas Maret
FAKULTAS PERTANIAN
 Visi dan Misi
Fakultas Pertanian UNS
 2020
 2021
 2022



PROGRAM STUDI
 PENYULUHAN DAN KOMUNIKASI PERTANIAN
<http://agp.uns.ac.id>



Modul MBKM

Program Studi Penyuluhan dan Komunikasi Pertanian
 Fakultas Pertanian
 Universitas Sebelas Maret Surakarta

Bentuk Kegiatan Pertukaran Pelajar/Mahasiswa

Tahun 2021

Pengesahan

Program studi Penyuluhan dan Komunikasi Pertanian sebagai salah satu program studi yang berada di lingkungan Fakultas Pertanian Universitas Sebelas Maret memiliki komitmen untuk dapat menghasilkan profil lulusan dengan kompetensi yang mampu menjawab kebutuhan pengguna, sehingga pengelola prodi memberikan fasilitasi kepada mahasiswa untuk mengembangkan *hardskill* (pengetahuan dan keterampilan khusus) dan *softskill* (sikap dan keterampilan umum) melalui bentuk pembelajaran Pertukaran Pelajar/Mahasiswa. Untuk mempermudah implementasi MBKM Pertukaran Pelajar maka disusun sebuah modul yang telah di diskusikan dengan beberapa Perguruan Tinggi Mitra. Modul Bentuk Kegiatan Pembelajaran Pertukaran Pelajar/Mahasiswa ini disusun untuk mempercepat terwujudnya implementasi MBKM (Merdeka Belajar Kampus Merdeka) yang di inisiasi dengan Program *Center of Excellence* (CoE) MBKM 2021.

Disahkan,
Dekan
Fakultas Pertanian



Prof. Dr. Ir. Samanhuji, S.P., M.Si., IPM, ASEAN Eng.
NIP. 196806101995031003

Kepala Program Studi
Penyuluhan dan Komunikasi Pertanian



Dr. Suminah, M.Si.
NIP. 196610012000032001

Tim Penyusun

Dr. Suminah, M.Si. (Penanggung Jawab selaku Kaprodi)
Dr. Suminah, M.Si. (Ketua Tim Penyusun)
Prof. Dr. Ir. Suwanto, M.Si. (Anggota Penyusun)
Dr. Sapja Anantanyu, SP., M.Si. (Anggota Penyusun)
Dr. Joko Winarno, M.Si. . (Anggota Penyusun)
Dr. Retno Setyowati, M.Si. (Anggota Penyusun)
Dr. Ir. Eny Lestari, M.Si. (Anggota Tim Penyusun)
Dr. Ir. Sugihardjo, M.Si. (Anggota Tim Penyusun)
Dr. D. Padmaningrum, SP.M.Si. (Anggota Tim Penyusun)
Dr. Agung Wibowo, SP., M.Si. (Anggota Tim Penyusun)
Widiyanto, SP., M.Si., PhD. (Anggota Tim Penyusun)
Eksa Rusdiyana, SP., M.Si. (Anggota Tim Penyusun)
Putri Permatasari, SP., M.Si. (Sekertaris Tim Penyusun)
Emi Widiyanti, SP., M.Si. (Anggota Tim Penyusun)
Arip Wijianto, SP., M.Si. (Anggota Tim Penyusun)
Bekti Wahyu Utami, SP., M.Si. (Anggota Tim Penyusun)
Hanifah Ihsaniyati, SP., M.Si. (Anggota Tim Penyusun)
Kaprodi Perguruan Tinggi Mitra (UGM,IPB,UNAND,UNEJ,UHO)

Kata Pengantar

Program Studi Penyuluhan dan Komunikasi Pertanian (PKP) Fakultas Pertanian Universitas Sebelas Maret merupakan salah satu program studi yang meluluskan sarjana pertanian di bidang Penyuluhan dan Komunikasi Pertanian yang dapat bekerja sebagai Penyuluh Pertanian dan Fasilitator Pemberdayaan Masyarakat. Kebijakan MBKM mendorong Prodi Penyuluhan dan Komunikasi Pertanian untuk selalu menyesuaikan diri agar lulusan yang dihasilkan senantiasa memiliki kompetensi dan keluwesan dalam menghadapi dinamika dunia kerja global. Untuk itu Prodi PKP FP UNS mengakomodir berbagai pihak (Program Studi yang sama di luar Perguruan Tinggi) untuk dapat bekerjasama terutama mengimplementasikan bentuk pembelajaran Pertukaran Pelajar/Mahasiswa. Implementasi Merdeka Belajar Kampus Merdeka ini juga diharapkan dapat untuk meningkatkan mutu pendidikan tinggi dengan memfasilitasi, mendorong, mempercepat perguruan tinggi untuk mencapai tujuannya yang tercermin dalam 8 (delapan) Indikator Kinerja Utama Perguruan Tinggi (IKU PT) yang ditetapkan pada Keputusan Menteri Pendidikan dan Kebudayaan Nomor 754/P/2020 tentang IKU PTN dan LLDikti di Lingkungan Kementerian Pendidikan dan Kebudayaan Tahun 2020, khususnya terkait dengan aspek peningkatan kualitas lulusan yaitu kesiapan kerja lulusan dan pengalaman belajar mahasiswa paling sedikit 20 SKS di luar kampus.

Surakarta, 10 Agustus 2021

Kepala Program Studi
Penyuluhan dan Komunikasi Pertanian



Dr. Suminah, M.Si.
NIP. 196610012000032001

DAFTAR ISI

Halaman Judul	i
Halaman Pengesahan.....	ii
Tim Penyusun	iii
Kata Pengantar	iv
Daftar Isi	v
Bagian I. Pendahuluan.....	1
Bagian II. Deskripsi Profil Lulusan Prodi PKP	2
Bagian III. Deskripsi Capaian Pembelajaran Lulusan	3

PENDAHULUAN

Dalam rangka mendukung program MBKM yang telah dicanangkan oleh Kementerian Pendidikan dan Kebudayaan, bahwa program studi perlu mengimplementasikan program Merdeka Belajar Kampus Merdeka, yang dapat memberikan kesempatan kepada mahasiswa untuk mendapatkan pengalaman belajar yang lebih luas untuk mencapai kompetensinya. Salah satu bentuk pembelajaran yang dapat ditawarkan kepada mahasiswa adalah bentuk kegiatan pembelajaran pertukaran pelajar.

Bentuk kegiatan pembelajaran yang dikembangkan melalui pertukaran pelajar ini diharapkan dapat membantu menghasilkan profil lulusan dengan kompetensi yang mampu menjawab kebutuhan pengguna (*graduate employability*). Selain itu, penerapan pembelajaran berbasis capaian (*Outcome Based Education*) menjadi sebuah keharusan untuk memberikan ruang dalam merumuskan capaian pembelajaran (*learning outcome*), pengembangan karakter dan kreativitas mahasiswa, keselarasan yang konstruktif antara kompetensi, metode pembelajaran, hingga sistem penilaiannya.

Melalui implementasi Kurikulum Merdeka Kampus Merdeka ini juga diharapkan dapat untuk meningkatkan mutu pendidikan tinggi dengan memfasilitasi, mendorong, mempercepat perguruan tinggi untuk mencapai tujuannya yang tercermin dalam 8 (delapan) Indikator Kinerja Utama Perguruan Tinggi (IKU PT) yang ditetapkan pada Keputusan Menteri Pendidikan dan Kebudayaan Nomor 754/P/2020 tentang IKU PTN dan LLDikti di Lingkungan Kementerian Pendidikan dan Kebudayaan Tahun 2020, khususnya terkait dengan aspek peningkatan kualitas lulusan yaitu kesiapan kerja lulusan dan pengalaman belajar mahasiswa paling sedikit 20 SKS di luar kampus. Untuk mempercepat terwujudnya implementasi MBKM tersebut salah satu di inisiasi dengan Program Center of Excellence MBKM 2021.

Program studi Penyuluhan dan Komunikasi Pertanian sebagai salah satu program studi yang berada di lingkungan Fakultas Pertanian Universitas Sebelas Maret memiliki komitmen untuk dapat menghasilkan profil lulusan dengan kompetensi yang mampu menjawab kebutuhan pengguna, sehingga pengelola prodi memberikan fasilitasi

kepada mahasiswa untuk mengembangkan *hardskill* (pengetahuan dan keterampilan khusus) dan *softskill* (sikap dan keterampilan umum).

Kompetensi lulusan Prodi PKP diharapkan dapat : 1) Memberdayakan masyarakat (*Empowering people*); 2) Mengkomunikasikan inovasi (*Communicating innovation*); 3) Melakukan perubahan di masyarakat (*Promoting social change*). Untuk mencapai kompetensi lulusan Prodi PKP mengembangkan 3 Laboratorium yaitu: 1) Lab. Pemberdayaan Masyarakat; 2) Lab. Komunikasi Pertanian, dan 3) Lab. Sosiologi Pedesaan.

Bentuk Kegiatan Pembelajaran Pertukaran Pelajar diharapkan dapat digunakan untuk memperkaya wawasan, pengalaman dan konteks keilmuan yang didapat di perguruan tinggi lain yang memiliki kekhasan sebagai wahana penunjang pembelajaran untuk mengoptimalkan Capaian Pembelajaran Lulusan Program Studi Penyuluhan dan Komunikasi Pertanian FP UNS. Bentuk Kegiatan Pembelajaran ini akan dilakukan untuk jenis pertukaran pelajaran dengan program studi yang sama dari perguruan tinggi lain yang berada dalam negeri. Prodi PKP UNS akan menyusun atau menyesuaikan kurikulum yang memfasilitasi mahasiswa untuk mengambil mata kuliah di program studi yang sama di luar Perguruan Tinggi. Kegiatan yang akan dilakukan dengan perguruan tinggi mitra meliputi proses pembelajaran, pengakuan kredit semester dan penilaian, serta pembiayaan. Pengaturan kuota peserta dan jumlah mata kuliah yang dapat diambil juga akan diatur secara bersama dalam modul ini.

DESKRIPSI PROFIL LULUSAN PRODI PENYULUHAN DAN KOMUNIKASI PERTANIAN

Deskripsi profil lulusan Prodi Penyuluhan dan Komunikasi Pertanian Fakultas Pertanian Universitas Sebelas Maret disajikan pada Tabel 1. Profil ini menggambarkan pekerjaan yang dapat dilakukan lulusan sesuai dengan kompetensi yang dimiliki dan passion lulusan.

Tabel 1. Matrik: Profil Lulusan dan Deskripsi Profil Lulusan Prodi PKP FP UNS

Profil Lulusan	Deskripsi Profil Lulusan
Praktisi Penyuluh	Melakukan penyuluhan pertanian tanaman pangan, perkebunan, penyuluhan kehutanan, penyuluhan peternakan, agrowisata, penyuluh BKKBN, penyuluh pemasyarakatan dll
Agen pemberdayaan masyarakat	Merancang, menyelenggarakan, dan mengevaluasi kegiatan pemberdayaan masyarakat (perusahaan, LSM, lembaga pemerintah, event organizer)
Konsultan	Menjadi konsultan pemberdayaan masyarakat, konsultan pengembangan UMKM, konsultan organisasi kelembagaan dan CSR (<i>Corporate Social Responsibility</i>).
Wirausaha	Melaksanakan dan mengelola usaha di bidang pertanian antara lain usaha di bidang saprodi, budidaya, pascapanen, pemasaran dan penyedia sarana pendukung usaha di bidang pertanian.
Birokrat dan Perencana Pembangunan	Menjadi pegawai di instansi pemerintah yang berkontribusi dalam melakukan analisis kebutuhan untuk perencanaan program-program pembangunan baik di tingkat pusat maupun di tingkat daerah khususnya di sektor pertanian.
Tenaga profesional di lembaga-lembaga keuangan	Menjadi tenaga profesional yang bekerja di perbankan, koperasi, leasing.
Tenaga profesional bidang marketing di perusahaan	Menjadi tenaga profesional dalam pemasaran di perusahaan (BUMN, BUMD, swasta)
Jurnalistik dan media	Menjadi jurnalis dan pengelola media massa
Pendidik dan peneliti	Menjadi dosen, guru, pendidik dan pelatih profesional, peneliti di lembaga survei, lembaga penelitian pemerintah dan swasta

CAPAIAN PEMBELAJARAN LULUSAN (CPL) BENTUK KEGIATAN PERTUKARAN PELAJAR/MAHASISWA

Implementasi Merdeka Belajar Kampus Merdeka Bentuk Kegiatan Pertukaran Pelajar yang dilakukan antara Program Studi Penyuluhan dan Komunikasi Pertanian Fakultas Pertanian Universitas Sebelas Maret dengan: (1) Program Studi Penyuluhan dan Komunikasi Pertanian, Fakultas Pertanian, Universitas Gadjah Mada (UGM) (2) Departemen Sains Komunikasi dan Pengembangan Masyarakat Fakultas Ekologi Manusia Institut Pertanian Bogor (IPB), (3) Program Studi Penyuluhan Pertanian Fakultas Pertanian Universitas Andalas, (4) Program Studi Penyuluhan Pertanian Fakultas Pertanian Universitas Jember, (5) Program Studi Penyuluhan Pertanian Fakultas Pertanian Universitas Halu Oleo (UHO), kerja sama tersebut digunakan untuk mencapai Capaian Pembelajaran Lulusan (CPL) berikut masing-masing program studi sebagai berikut:

Tabel 2. Capaian Pembelajaran Lulusan PKP FP UNS

Capaian Pembelajaran Lulusan	
CPL-S1	Bertakwa kepada Tuhan Yang Maha Esa dan mampu menunjukkan sikap religious
CPL-S2	Menjunjung tinggi nilai kemanusiaan dalam menjalankan tugas berdasarkan agama, moral, dan etika
CPL-S3	Berkontribusi dalam peningkatan mutu kehidupan bermasyarakat, berbangsa, bernegara, dan kemajuan peradaban berdasarkan Pancasila
CPL-S6	Bekerja sama dan memiliki kepekaan sosial serta kepedulian terhadap masyarakat dan lingkungan
CPL-P1	Menguasai pengetahuan dan teknologi bidang pertanian secara umum (teknis, ekonomi, dan sosial), serta mampu memformulasikan penyelesaian masalah pembangunan pertanian secara prosedural dan komprehensif
CPL-P2	Menguasai pengetahuan khusus dan teknologi bidang penyuluhan dan komunikasi pertanian dalam rangka pemberdayaan masyarakat berdasarkan perannya sebagai organisator, inovator, edukator, creator, dinamisator, fasilitator, motivator dan katalisator yang memiliki integritas tinggi, demokratis, beretika serta mampu bekerjasama dalam rangka transformasi masyarakat
CPL-KU5	Mampu mengambil keputusan secara tepat dalam konteks penyelesaian; masalah di bidang keahliannya, berdasarkan hasil analisis informasi dan data
CPL-KU6	Mampu memelihara dan mengembangkan jaringan kerja dengan pembimbing, kolega, sejawat baik di dalam maupun di luar lembaganya
CPL-KU7	Mampu bertanggungjawab atas pencapaian hasil kerja kelompok dan melakukan supervisi dan evaluasi terhadap penyelesaian pekerjaan yang ditugaskan kepada pekerja yang berada di bawah tanggungjawabnya

Capaian Pembelajaran Lulusan	
CPL-KK1	Mampu mengelola kegiatan penyuluhan dan pemberdayaan masyarakat berdasarkan perannya sebagai dinamisator, fasilitator, motivator, organisator dan katalisator
CPL-KK3	Mampu memanfaatkan teknologi informasi sebagai sarana komunikasi dialogis, mengorganisasi dan mengembangkan kapasitas masyarakat dalam rangka membangun pertanian yang progresif
CPL-KK4	Mampu mensinergikan stakeholder dan berbagai kepentingan di dalam pengambilan keputusan untuk mengefektifkan pemberdayaan masyarakat;
CPL-KK5	Mampu menguasai teori komunikasi dalam upaya perencanaan dan pengembangan inovasi
CPL-KK6	Mampu menemukan, mengolah dan mengkomunikasikan inovasi kepada pemangku kepentingan atau penerima manfaat secara efektif dan efisien
CPL-KK8	Mampu menganalisis kondisi ekologi, sosial, budaya, dan ekonomi suatu masyarakat dan komunitas tertentu
CPL-KK10	Mampu menginisiasi perubahan sosial dengan memperhatikan konteks lokal, regional, nasional, dan global

Tabel 3. Capaian Pembelajaran Lulusan Prodi Penyuluhan dan Komunikasi Pertanian

Universitas Gadjah Mada (UGM)

Capaian Pembelajaran Lulusan	
CPL-S1	Berjiwa Pancasila dan memiliki kesadaran akan kepentingan Bangsa
CPL-S2	Memiliki tanggungjawab, kepercayaan diri, kematangan emosional, etika, dan kesadaran menjadi pembelajar sepanjang hayat
CPL-P1	Mampu menjelaskan konsep teori tentang ilmu budidaya pertanian, perlindungan tanaman, ilmu tanah, klimatologi dan bioteknologi secara umum baik dalam bentuk komunikasi lisan maupun tulisan melalui berbagai macam media
CPL-P2	Mampu menjelaskan konsep teoritis penyuluhan dan komunikasi pertanian mencakup perencanaan, pelaksanaan, dan evaluasi program penyuluhan dan komunikasi pertanian
CPL-P3	Mampu menjelaskan konsep teoritis sosial ekonomi pertanian, yang mencakup sosiologi pertanian, psikologi sosial, pembangunan masyarakat, manajemen usahatani, pemasaran pertanian, dan kewirausahaan pertanian
CPL-KK1	Mampu mengkomunikasikan dan menyuluhkan teknologi tepat guna di bidang budidaya pertanian, perlindungan tanaman, pengelolaan tanah, klimatologi dan bioteknologi secara sinergis dengan berbagai pemangku kepentingan dalam pelaksanaan penyuluhan dan komunikasi pertanian pada lahan sub-optimal dan pertanian berkelanjutan
CPL-KK2	Mampu menerapkan ilmu sosial ekonomi pertanian, yang mencakup sosiologi pertanian, psikologi sosial, pembangunan masyarakat, manajemen usahatani, pemasaran pertanian, dan kewirausahaan dalam

Capaian Pembelajaran Lulusan

	kegiatan penyuluhan dan komunikasi pertanian pada lahan sub-optimal dan pertanian berkelanjutan
CPL- KK3	Mampu melakukan perencanaan program, menerapkan metode dan teknik, dan melakukan evaluasi program penyuluhan dan komunikasi pertanian pada lahan sub-optimal dan pertanian berkelanjutan
CPL- KK4	Mampu melakukan perencanaan program, menerapkan metode dan teknik, dan melakukan evaluasi program penyuluhan dan komunikasi pertanian pada lahan sub-optimal dan pertanian berkelanjutan
CPL- KU1	Mampu menerapkan pemikiran logis, kritis, sistematis, dan inovatif dengan memanfaatkan teknologi informasi untuk menghasilkan solusi yang diwujudkan dalam dokumen scientific dan implementasi bidang keahlian yang berintegritas
CPL- KU2	Mampu mengembangkan jaringan kerja, beradaptasi, berkreasi, berkontribusi, mensupervisi, mengevaluasi, dan mengambil keputusan dalam rangka menunjukkan kinerja mandiri dan kelompok untuk menerapkan ilmu pengetahuan pada kehidupan masyarakat

Tabel 4. Capaian Pembelajaran Lulusan dari Departemen Sains Komunikasi dan Pengembangan Masyarakat Fakultas Ekologi Manusia IPB

Capaian Pembelajaran Lulusan	
CP PS KPM-1	Mampu mengaplikasikan teori-teori/konsep sosiologi, psikologi sosial, pengembangan masyarakat, komunikasi, penyuluhan, kependudukan, kajian agraria, antropologi, dan ekologi manusia agar dapat berperan sebagai akademisi/peneliti/praktisi/penyuluh dan pendamping dalam bidang (a) Komunikasi dan Penyuluhan Pembangunan, (b) Pengembangan Masyarakat atau (c) Tatakelola Sumberdaya Alam dan Lingkungan
CP PS KPM-2	Mampu merancang, melaksanakan, dan memonitor serta mengevaluasi program-program komunikasi/penyuluhan, pengembangan masyarakat, penatakelolaan sumber daya alam dan lingkungan berbasis ekosistem digital pada berbagai aras dalam kapasitas sebagai akademisi/peneliti/praktisi/penyuluh dan pendamping dalam bidang (a) Komunikasi dan Penyuluhan Pembangunan, (b) Pengembangan Masyarakat atau (c) Tatakelola Sumberdaya Alam dan Lingkungan
CP PS KPM-3	Mampu mengambil keputusan dengan tepat berdasarkan analisis informasi dan data dengan berbagai pendekatan serta mampu memfasilitasi masyarakat dalam memilih berbagai alternatif metode dan teknik berbasis teknologi informasi dan komunikasi (TIK) untuk pendidikan, penelitian, penyuluhan, pendampingan, dalam bidang komunikasi dan penyuluhan pembangunan, pengembangan masyarakat, atau penatakelolaan sumberdaya alam dan lingkungan.
CP PS KPM-4	Memiliki sikap jujur, kritis, kepemimpinan, empati, <i>resilient</i> , sensitif gender, komunikatif, keberpihakan pada kelompok marjinal, kerjasama dan berjejaring, adil dan setara, kreatif-inovatif, etis, partisipatif, dan berwirausaha sosial yang bertanggung jawab atas proses dan hasil kerja mandiri terhadap kelompok, organisasi, dan komunitas di tempat bekerja, serta pemangku kepentingan lainnya.

Tabel 5. Capaian Pembelajaran Program Studi Penyuluhan Pertanian Fakultas Pertanian Universitas Andalas

Capaian Pembelajaran menurut Kategori
<p>Sikap</p> <ol style="list-style-type: none"> 1. Bertakwa kepada Tuhan Yang Maha Esa dan mampu menunjukkan sikap religius 2. Menjunjung tinggi nilai kemanusiaan dalam menjalankan tugas berdasarkan agama, moral, dan etika. 3. Berkontribusi dalam peningkatan mutu kehidupan bermasyarakat, berbangsa, bernegara, dan kemajuan peradaban berdasarkan Pancasila. 4. Berperan sebagai warganegara yang bangga dan cinta tanah air, memiliki nasionalisme serta rasa tanggung jawab pada 13okum13 dan bangsa. 5. Menghargai keanekaragaman budaya, pandangan, agama, dan kepercayaan, serta pendapat atau temuan orisinal orang lain. 6. Bekerjasama dan memiliki kepekaan sosial serta kepedulian terhadap masyarakat dan lingkungan. 7. Taat 13okum dan disiplin dalam kehidupan bermasyarakat dan bernegara. 8. Menginternalisasi nilai, norma, dan etika akademik. 9. Menunjukkan sikap bertanggung jawab atas pekerjaan di bidang keahliannya secara mandiri. 10. Menginternalisasi semangat kemandirian, kejuangan, dan kewirausahaan.
<p>Keterampilan Umum</p> <ol style="list-style-type: none"> 1. Mampu menerapkan pemikiran logis, kritis, sistematis dan inovatif dalam konteks pengembangan atau implementasi ilmu pengetahuan dan teknologi yang memperhatikan dan menerapkan nilai humaniora yang sesuai dengan bidang keahliannya; 2. Mampu menunjukkan kinerja mandiri, bermutu, dan terukur; 3. Mampu mengkaji implikasi pengembangan atau implementasi ilmu pengetahuan teknologi yang memperhatikan dan menerapkan nilai humaniora sesuai dengan keahliannya berdasarkan kaidah, tata cara dan etika ilmiah dalam rangka menghasilkan solusi, gagasan, desain atau kritik seni, menyusun deskripsi saintifik hasil kajiannya dalam bentuk skripsi atau laporan tugas akhir, dan mengunggahnya dalam laman; 4. Menyusun deskripsi saintifik hasil kajian tersebut di atas dalam bentuk skripsi atau laporan tugas akhir dan mengunggahnya dalam laman perguruan tinggi; 5. Mampu mengambil keputusan secara tepat dalam konteks penyelesaian masalah di bidang keahliannya, berdasarkan hasil analisis informasi dan data; 6. Mampu memelihara dan mengembangkan jaringan kerja dengan pembimbing, kolega, sejawat baik di dalam maupun di luar lembaganya; 7. Mampu bertanggung jawab atas pencapaian hasil kerja kelompok dan melakukan supervisi dan evaluasi terhadap penyelesaian pekerjaan yang ditugaskan kepada pekerja yang berada di bawah tanggung jawabnya; 8. Mampu melakukan proses evaluasi diri terhadap kelompok kerja yang berada di bawah tanggung jawabnya, dan mampu mengelola pembelajaran secara mandiri; 9. Mampu mendokumentasikan, menyimpan, mengamankan, dan menemukan kembali data untuk menjamin kesahihan dan mencegah plagiasi.

Keterampilan Khusus

1. Mampu menguasai IPTEKS yang berkaitan dengan kegiatan budidaya pertanian secara umum, pengelolaan usahatani dan perusahaan pertanian, pengolahan produk pertanian, pengembangan mutu sumberdaya manusia pertanian.
2. Mampu mengkaji, menganalisis dan memfasilitasi pemecahan berbagai masalah pertanian yang dihadapi oleh petani: meliputi agroinput, agroproduksi, agroprocessing, agroniaga, serta faktor penunjang lainnya.
3. Mampu memetakan dan menganalisis karakteristik petani dan stakeholders pertanian yang lain terkait dengan kebutuhan dan harapan dalam membangun pertanian yang berkeadilan dan berkelanjutan.
4. Mampu mengelola kegiatan penyuluhan dan komunikasi pertanian berdasarkan perannya sebagai dinamisor, fasilitator, motivator dan katalisator yang memiliki integritas tinggi, demokratis, beretika serta mampu bekerjasama dalam rangka transformasi masyarakat.
5. Mampu memanfaatkan teknologi informasi sebagai sarana komunikasi dialogis, mengorganisasi dan mengembangkan kapasitas masyarakat dalam rangka membangun pertanian yang progresif.
6. Mampu memformulasikan ide-ide dalam rangka pemberdayaan petani menuju pembangunan pertanian berkelanjutan.
7. Mampu bekerja dan berkomunikasi efektif dalam lintas budaya, menerima kritik serta toleran terhadap keberagaman.
8. Mampu merencanakan, melaksanakan, dan mengevaluasi program-program penyuluhan pertanian yang dilaksanakan secara partisipatif, berdasarkan filosofi, prinsip dan etika penyuluhan.
9. Mampu berinteraksi secara terbuka untuk meningkatkan IPTEKS dalam pengembangan penyuluhan pertanian.
10. Mampu mensinergikan berbagai kepentingan di dalam pengambilan keputusan untuk mengefektifkan pembangunan pertanian.
11. Mampu mempertanggungjawabkan hasil kerja dalam penyuluhan pertanian secara transparan dan akuntabel.

Penguasaan Pengetahuan

1. Menguasai pengetahuan dan teknologi bidang pertanian secara umum (teknik, ekonomi, dan sosial), serta mampu memformulasikan penyelesaian masalah pembangunan pertanian secara prosedural dan komprehensif.
 2. Menguasai pengetahuan khusus dan teknologi bidang penyuluhan dan komunikasi pertanian dalam rangka pemberdayaan masyarakat berdasarkan perannya sebagai dinamisor, fasilitator, motivator, dan katalisator yang memiliki integritas tinggi, demokratis, beretika serta mampu bekerjasama dalam rangka transformasi masyarakat.
-

Tabel 5. Capaian Pembelajaran Lulusan dari Program Studi Penyuluhan Pertanian Fakultas Pertanian Universitas Jember

Capaian Pembelajaran Lulusan	
CPL-S1	Bertakwa kepada Tuhan Yang Maha Esa dengan menjunjung tinggi nilai kemanusiaan, keanekaragaman budaya dalam kehidupan bermasyarakat, berbangsa dan bernegara berdasarkan Pancasila serta etika akademik.
CPL-S2	Bekerja sama, memiliki kepekaan sosial serta kepedulian terhadap masyarakat dan lingkungan, taat hukum, disiplin bertanggungjawab dan mandiri
CPL-KU1	Mampu melaksanakan pekerjaan secara profesional untuk menyelesaikan masalah pertanian industrial yang berwawasan lingkungan berdasarkan pemikiran logis, inovatif, dan bertanggung jawab.
CPL-KU2	Mampu bekerja sama, berkomunikasi, merencanakan, melaksanakan, mengevaluasi, mendokumentasikan dan mempublikasikan pekerjaan yang menjadi tanggungjawabnya.
CPL-KU3	Memiliki jiwa kewirausahaan yang berbasis ilmu pengetahuan teknologi dan atau seni, berwawasan lingkungan, bisnis dan pertanian industrial
CPL-KK1	Mampu mengorganisasikan kegiatan penyuluhan pertanian secara profesional sesuai dengan perkembangan ipteks
CPL-KK2	Mampu merancang, mengaplikasikan inovasi, dan mengambil keputusan secara tepat sebagai agen perubahan dalam program pengembangan masyarakat menuju pembangunan pertanian berwawasan lingkungan.
CPL-KK3	Mampu mengidentifikasi masalah, memilih metode, pengambilan data dan analisis dalam memecahkan berbagai masalah pertanian serta menyusun laporan dan publikasi ilmiah.
CPL-KK4	Mampu menerapkan teknologi di bidang pertanian, pengelolaan bisnis pertanian serta pengembangan mutu sumberdaya manusia pertanian.
CPL-P1	Menguasai pengetahuan dan teknologi di bidang pertanian industrial secara umum (teknis, ekonomi, dan sosial) serta mampu memformulasikan penyelesaian masalah pembangunan pertanian secara komprehensif
CPL-P2	Menguasai pengetahuan khusus tentang ilmu penyuluhan dan komunikasi dalam pemberdayaan masyarakat berdasarkan perannya sebagai educator, dinamisator, fasilitator, motivator, dan katalisator serta mampu bekerjasama dengan multi pihak dalam rangka pengembangan masyarakat
CPL-P3	Memiliki pengetahuan tentang metodologi ilmiah dan analisis data untuk menyelesaikan masalah pertanian industrial

Tabel 5. Capaian Pembelajaran Lulusan dari Program Studi Penyuluhan Pertanian Fakultas Pertanian Universitas Halu Oleo (UHO)

Capaian Pembelajaran Lulusan	
CPL-S1	Bertakwa kepada Tuhan Yang Maha Esa dan mampu menunjukkan sikap religius;
CPL-S2	Menjunjung tinggi nilai kemanusiaan dalam menjalankan tugas berdasarkan agama, moral, dan etika;
CPL-S3	Berkontribusi dalam peningkatan mutu kehidupan bermasyarakat, berbangsa, bernegara, dan kemajuan peradaban berdasarkan Pancasila;
CPL-S4	Berperan sebagai warga negara yang bangga dan cinta tanah air, memiliki nasionalisme serta rasa tanggungjawab pada negara dan bangsa;
CPL-S5	Menghargai keanekaragaman budaya, pandangan, agama, dan kepercayaan, serta pendapat atau temuan orisinal orang lain;
CPL-S6	Bekerja sama dan memiliki kepekaan sosial serta kepedulian terhadap masyarakat dan lingkungan;
CPL-S7	Menginternalisasi nilai, norma, dan etika akademik;
CPL-S8	Menunjukkan sikap bertanggungjawab atas pekerjaan di bidang keahliannya secara mandiri; dan
CPL-S9	Taat hukum dan disiplin dalam kehidupan bermasyarakat dan bernegara;
CPL-S10	Menginternalisasi semangat kemandirian, kejuangan, dan kewirausahaan.
CPL-KU1	Mampu menerapkan pemikiran logis, kritis, sistematis, dan inovatif dalam konteks pengembangan atau implementasi ilmu pengetahuan dan teknologi yang memperhatikan dan menerapkan nilai humaniora yang sesuai dengan bidang keahliannya;
CPL-KU2	Mampu menunjukkan kinerja mandiri, bermutu, dan terukur;
CPL-KU3	Mampu mengkaji implikasi pengembangan atau implementasi ilmu pengetahuan dan teknologi yang memperhatikan dan menerapkan nilai humaniora sesuai dengan keahliannya berdasarkan kaidah, tata cara dan etika ilmiah dalam rangka menghasilkan solusi, gagasan, desain atau kritik seni;
CPL-KU4	Mampu menyusun deskripsi saintifik hasil kajian tersebut di atas dalam bentuk skripsi dan mengunggahnya dalam laman perguruan tinggi;
CPL-KU5	Mampu mengambil keputusan secara tepat dalam konteks penyelesaian masalah di bidang keahliannya, berdasarkan hasil analisis informasi dan data;

Capaian Pembelajaran Lulusan	
CPL-KU6	Mampu memelihara dan mengembangkan jaringan kerja dengan pembimbing, kolega, sejawat baik di dalam maupun di luar lembaganya.
CPL-KU7	Mampu bertanggung jawab atas pencapaian hasil kerja kelompok dan melakukan supervisi serta evaluasi terhadap penyelesaian pekerjaan yang ditugaskan kepada pekerja yang berada di bawah tanggung jawabnya;
CPL-KU8	Mampu melakukan proses evaluasi diri terhadap kelompok kerja yang berada di bawah tanggung jawabnya, dan mampu mengelola pembelajaran secara mandiri;
CPL-KU9	Mampu mendokumentasikan, menyimpan, mengamankan, dan menemukan kembali data untuk menjamin kesahihan dan mencegah plagiasi.
CPL-KK1	Mampu menerapkan teori dan konsep penyuluhan pertanian dan pengembangan masyarakat di wilayah pesisir dan perdesaan;
CPL-KK2	Mampu meningkatkan nilai tambah sumberdaya melalui pendekatan penyuluhan pertanian di wilayah pesisir dan perdesaan;
CPL-KK3	Mampu mengidentifikasi permasalahan dan potensi program penyuluhan pertanian di wilayah pesisir dan perdesaan
CPL-KK4	Mampu menggunakan metode kuantitatif dan kualitatif serta merekomendasikan alternatif solusi penyelesaian masalah penyuluhan pertanian di wilayah pesisir dan perdesaan;
CPL-KK5	Mampu menyusun, merencanakan dan merumuskan strategi serta mengevaluasi pengembangan program penyuluhan pertanian di wilayah pesisir dan perdesaan;
CPL-KK6	Mampu mengaplikasikan teknologi dan sistem informasi yang berbasis web dalam menyelesaikan permasalahan masyarakat dalam rangka pemenuhan kebutuhan
CPL-PP1	Menguasai landasan falsafah dan teori penyuluhan pertanian yang dibutuhkan untuk menjadi penyuluh, fasilitator dan konsultan, pendidik dan peneliti, serta wirausaha pada bidang penyuluhan pertanian di wilayah pesisir dan perdesaan;
CPL-PP2	Mengetahui dan memahami pengetahuan dasar tentang ilmu penyuluhan pertanian di wilayah pesisir dan perdesaan;
CPL-PP3	Menguasai metode dan teknik penyuluhan pertanian di wilayah pesisir dan perdesaan

MEKANISME PELAKSANAAN KEGIATAN IMPLEMENTASI MBKM BENTUK KEGIATAN PERTUKARAN PELAJAR/MAHASISWA

Tugas Pelaksana MBKM Prodi PKP UNS dan PT Mitra

Tugas yang dilakukan oleh pengelola kegiatan MBKM Bentuk Kegiatan Pembelajaran Pertukaran Pelajar/Mahasiswa Prodi Penyuluhan dan Komunikasi Pertanian (PKP) FP UNS yang bekerjasama dengan: (1) Program Studi Penyuluhan dan Komunikasi Pertanian, Fakultas Pertanian, Universitas Gadjah Mada (UGM) (2) Departemen Sains Komunikasi dan Pengembangan Masyarakat Fakultas Ekologi Manusia Institut Pertanian Bogor (IPB), (3) Program Studi Penyuluhan Pertanian Fakultas Pertanian Universitas Andalas, (4) Program Studi Penyuluhan Pertanian Fakultas Pertanian Universitas Jember, (5) Program Studi Penyuluhan Pertanian Fakultas Pertanian Universitas Halu Oleo (UHO), adalah sebagai berikut:

1. Menyusun Modul Implementasi MBKM BKP Pertukaran Pelajar
2. Berkoordinasi dengan PT Mitra
3. Mengumumkan kepada mahasiswa Prodi PKP FP UNS.
4. Membuka pendaftaran mahasiswa yang akan mengambil kuliah di luar kampus sebanyak 20 SKS di PT. Mitra
5. Pendaftaran mahasiswa.
6. Melakukan seleksi mahasiswa yang mendaftar.
7. Memfasilitasi mahasiswa untuk melakukan persiapan kegiatan pertukaran pelajar.
8. Menugaskan dosen Prodi PKP UNS menjadi dosen pembimbing mahasiswa selama kegiatan pembelajaran Pertukaran Pelajar/mahasiswa.
9. Monitoring kegiatan belajar di tingkat mahasiswa.
10. Menyesuaikan hasil studi mahasiswa dengan CPL Prodi PKP.
11. Merekognisi transfer kredit hasil studi mahasiswa di PT mitra selama 1 semester (setara 20 SKS).
12. Memberikan transkrip nilai pada mahasiswa sesuai dengan mata kuliah yang diambil.
13. Menerima mahasiswa dari PT Mitra yang berminat melakukan pertukaran pelajar/mahasiswa.

Adapun tugas perguruan tinggi mitra dalam kegiatan MBKM bentuk kegiatan pembelajaran pertukaran pelajar/mahasiswa adalah sebagai berikut:

1. Berkoordinasi dengan Program Studi Penyuluhan dan Komunikasi Pertanian FP

UNS.

2. Memfasilitasi pengelola dan mahasiswa di perguruan tinggi masing-masing untuk melakukan persiapan kegiatan pertukaran pelajar/mahasiswa.
3. Menerima mahasiswa dari Prodi Penyuluhan dan Komunikasi Pertanian FP UNS.
4. Menugaskan kepada dosen di masing-masing program studi/departemen untuk menjadi dosen pembimbing mahasiswa selama kegiatan pembelajaran Pertukaran Pelajar/mahasiswa.
5. Menyelenggarakan kegiatan perkuliahan secara penuh 6 (enam) bulan di masing-masing prodi/departemen.
6. Melakukan evaluasi per mata kuliah yang diambil oleh mahasiswa sesuai dengan CPL masing-masing prodi/departemen.
7. Menerbitkan transkrip hasil belajar mahasiswa dengan melampirkan evaluasi silabus mata kuliah dan rincian evaluasi berbasis CPL Prodi PT Mitra.

Syarat dan Mekanisme Pertukaran Pelajar/Mahasiswa Prodi PKP FP UNS

Persyaratan bagi mahasiswa Prodi Penyuluhan dan Komunikasi Pertanian FP UNS yang akan mengikuti bentuk kegiatan pembelajaran pertukaran pelajar/mahasiswa adalah sebagai berikut:

1. Mahasiswa sudah mengambil mata kuliah minimal 84 SKS
2. Mahasiswa Aktif pada Program Studi Penyuluhan dan Komunikasi Pertanian FP, UNS.
3. Memperoleh persetujuan dari (PA) yang ditunjukkan adanya surat persetujuan.
4. IPK minimal 3,00 (tiga koma nol).
5. Kuota untuk masing-masing perguruan tinggi mitra 1-10 mahasiswa per mata kuliah.

Inbound Student Exchange (SE)

Mahasiswa dapat langsung mengajukan usulan exchange ke Perguruan Tinggi lain, tanpa ada penawaran dan atau ada penawaran dari prodi Penyuluhan dan Komunikasi Pertanian. Adapun prosedurnya disajikan dalam Bagan 2 berikut ini.

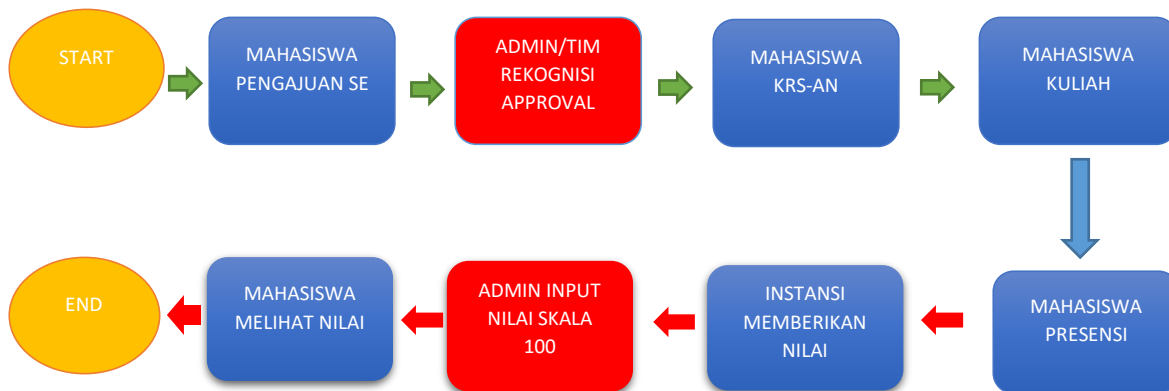

Bagan 1. Prosedur Inbound Student Exchange (SE)

Inbound Student Exchange (SE) Dari Perguruan Tinggi Lain

1. Mata kuliah ditawarkan, setiap mata kuliah diberi kuota
2. Mahasiswa dari luar prodi mengambil mata kuliah di prodi PKP FP UNS, baik dari program studi/departemen yang sudah menjalin kerjasama maupun yang belum menjalin kerjasama dengan program studi PKP FP UNS, dapat mengambil mata kuliah di siacad UNS, dengan prosedur seperti disajikan dalam Bagan 2 berikut ini.

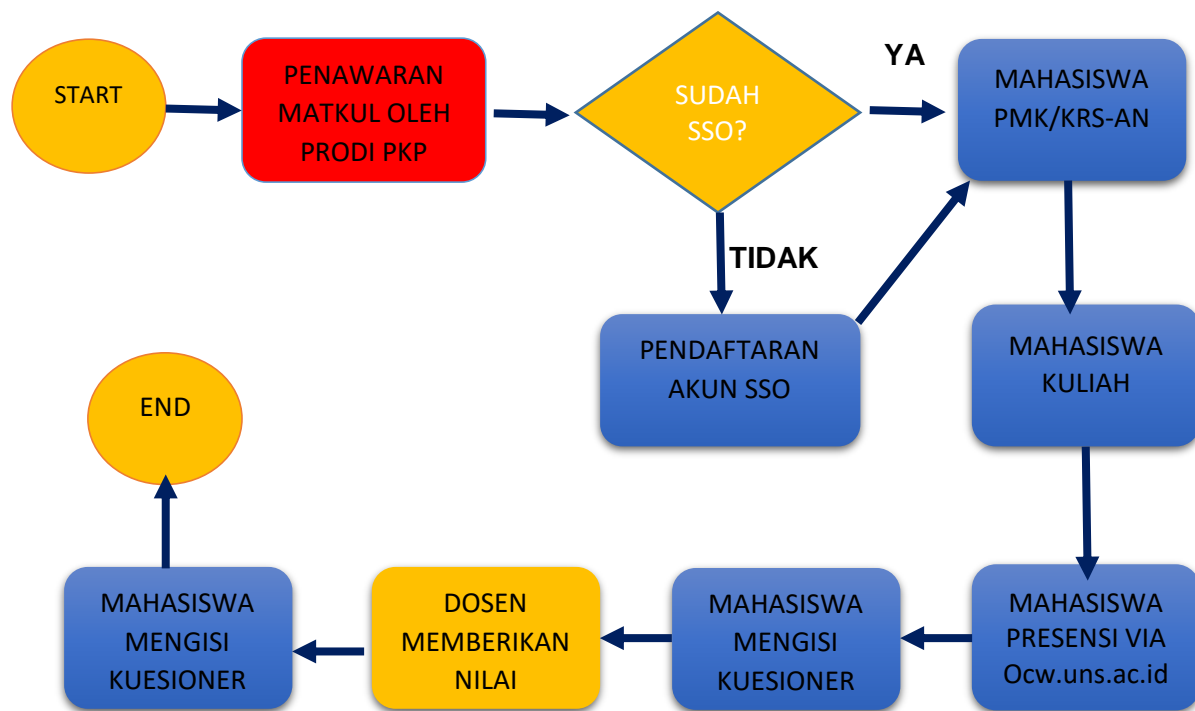

Bagan 2. Prosedur Inbound Student Exchange (SE) Dari Perguruan Tinggi Lain

Pendaftaran Akun SSO Inbound

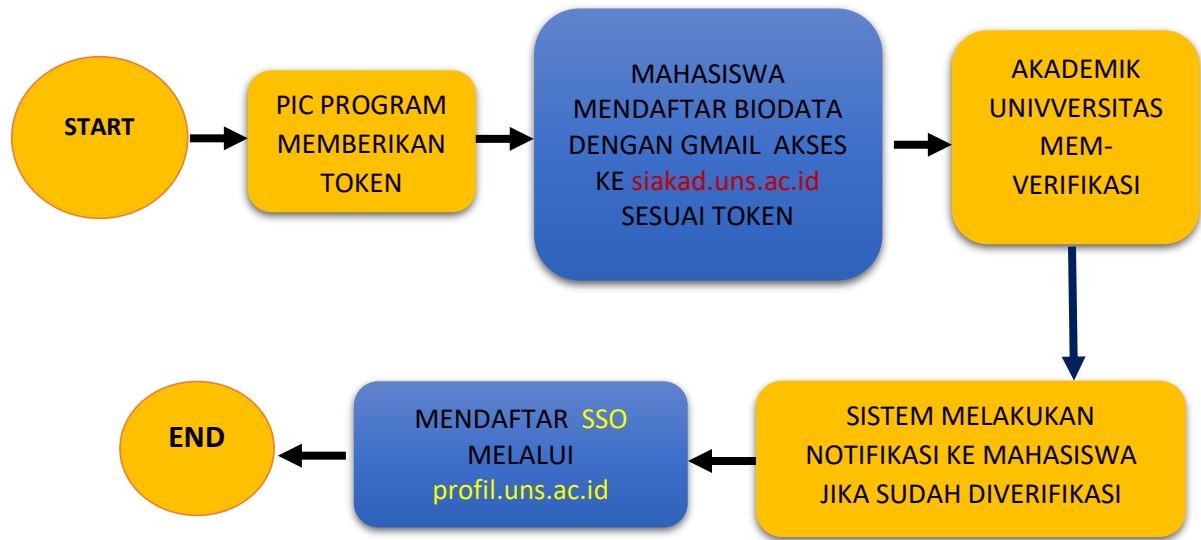

Bagan 3. Pendaftaran Akun SSO Inbound Dari PT lain

Outbond Non Student Exchange

Program Studi Penyuluhan dan Komunikasi Pertanian Fakultas Pertanian UNS membuat penawaran mata kuliah yang dapat di rekognisi dari kegiatan outbond non student exchange. Selain itu Program Studi Penyuluhan dan Komunikasi Pertanian Fakultas Pertanian juga dapat meresponse penawaran dari Universitas dengan menambahkan mata kuliah rekognisi. Mekanisme pelaksanaan kegiatan outbond non student exchange adalah sebagai berikut:



Bagan 4. Mekanisme Pelaksanaan Kegiatan Outbond Non Student Exchange

Syarat dan Mekanisme Pertukaran Pelajar/Mahasiswa Prodi PNP FP UNAND

Persyaratan dan Mekanisme Pertukaran Pelajar Universitas Andalas (UNAND)

Dokumen Pendukung:

1. Surat Keterangan Aktif Dari Fakultas;
2. Transkrip Akademik yang telah disetujui oleh Penasehat Akademik (PA) dengan IPK minimal 3,00 (tiga koma nol)
3. Surat Persetujuan PA;
4. Sertifikat TOEFL yang masih berlaku dari Pusat Bahasa yang Diakui;
5. Surat Keterangan Diterima dari PT Tujuan (Letter of Acceptance, LoA)

Unsur-unsur yang Terlibat:

1. Penasehat Akademik (PA);
2. Wakil Dekan 1 (WD1); dan
3. Wakil Rektor 1 (WR1)

4. Ketua Divisi Pertukaran Mahasiswa & Pendaftaran Lintas Prodi UPT MBKM

Mekanisme Pertukaran Pelajar di Universitas Andalas telah diatur dalam Peraturan Rektor Universitas Andalas No 25 Tahun 2020. Sesuai mekanisme yang ada, mahasiswa yang akan mengikuti pertukaran mahasiswa melakukan konsultasi dengan PA, selanjutnya mengikuti seleksi Pertukaran Mahasiswa di UPT MBKM dengan melampirkan syarat-syarat di atas. Prodi dalam hal bertugas melakukan sosialisasi pelaksanaan pertukaran mahasiswa kepada Dosen dan mahasiswa. Mata kuliah yang akan diselenggarakan pada pertukaran mahasiswa diusulkan kepada Dekan untuk diteruskan kepada WR1, selanjutnya prodi mengusulkan mahasiswa yang mengikuti pertukaran mahasiswa kepada Dekan untuk diteruskan kepada WR1. Di Tingkat Fakultas, WD1 berperan menerima ekuivalensi matakuliah credit transfer pada pertukaran mahasiswa yang telah direkognisi oleh Ketua Program Studi. Selanjutnya WD1 merekomendasikan mata kuliah credit transfer pada pertukaran mahasiswa untuk diinput oleh admin ke Sistem Informasi Akademik (SIA). Selanjutnya UPT-MBKM Unand berperan memberikan layanan administrasi pelaksanaan pertukaran mahasiswa, mengelola pendaftaran dan penempatan mahasiswa ke Perguruan Tinggi lain, mengkoordinir nilai akhir mahasiswa yang mengikuti pertukaran mahasiswa dan menerbitkan nilai ekuivalensi mata kuliah untuk dikirim kepada UNS.

No	AKTIVITAS	PELAKSANA				STANDAR MUTU		
		PA	WD1	Ketua Divisi Pertukaran Mhs	WR1	Kelengkapan	Waktu	Output
1	Mahasiswa meminta: - Persetujuan Transkrip Akademik dari PA - Persetujuan mengikuti pertukaran mahasiswa dari PA	●				<ul style="list-style-type: none"> Kartu hasil studi (KHS) Blanko surat persetujuan PA 	1 hari	<ul style="list-style-type: none"> Transkrip Akademik Surat persetujuan PA
2	Mahasiswa meminta surat keterangan aktif dari Fakultas	●	●			Blanko surat permohonan keterangan aktif	2 hari	Surat keterangan aktif
3	Mahasiswa melakukan registrasi secara daring (online) di website UPT MBKM		●	●		<ul style="list-style-type: none"> Transkrip Akademik Surat persetujuan PA Surat keterangan aktif Sertifikat TOEFL LoA 	1 jam	<ul style="list-style-type: none"> Bukti registrasi online Daftar calon peserta
4	Seleksi calon peserta Program Pertukaran Mahasiswa			●		Pedoman Pertukaran Mahasiswa MBKM	1 minggu	Daftar mahasiswa yang diterima
5	Penetapan peserta Program pertukaran mahasiswa			●	●	Berita Acara Seleksi	2 hari	SK WR1

Bagan 6. Mekanisme MBKM Bentuk Kegiatan Pertukaran Pelajar/Mahasiswa

Prodi PKP FP UNS dengan Program Studi Penyuluhan Pertanian Fakultas Pertanian Universitas Jember, kuota 1- 10 mahasiswa per mata kuliah.

Persyaratan dan Mekanisme Pertukaran Pelajar Universitas Jember (UNEJ)

Persyaratan mahasiswa yang berminat untuk mengikuti Bentuk Kegiatan Pembelajaran Pertukaran Pelajar ini adalah sebagai berikut:

1. Wajib mendapatkan persetujuan dari Dosen Pembimbing Akademik.
2. Mahasiswa yang dapat mengikuti program ini yaitu mahasiswa aktif PD-Dikti semester 5 Program Studi Penyuluhan dan Komunikasi Pertanian Fakultas Pertanian UNS.
3. IPK minimal 3,25, serta mendapat rekomendasi dari Dosen Pembimbing Akademik.
4. Mahasiswa yang memenuhi kriteria akan diseleksi administrasi

Mekanisme pertukaran pelajar Universitas Jember dapat dilihat pada website <https://sister.unej.ac.id/merdekabelajar> dan mengikuti langkah-langkah dalam SOP merdeka belajar dalam website tersebut seperti gambar berikut:



Bagan 7. Mekanisme MBKM Bentuk Kegiatan Pertukaran Pelajar/Mahasiswa

D. Jadwal Pelaksanaan Pertukaran Pelajar

Pelaksanaan program merdeka belajar kampus merdeka, BKP Pertukaran Pelajar ini adalah sebagai berikut:

1. Penandatanganan PKS dengan Program Studi Penyuluhan Pertanian Fakultas Pertanian Universitas Andalas minggu ke 3-4 Juni 2021.
2. Sosialisasi kepada mahasiswa di minggu ke 2 Juli 2021 melalui *website* prodi PKP FP UNS, Instagram, Facebook maupun melalui kegiatan tatap muka tahunan Prodi seperti Sarasehan Dosen-Mahasiswa.
3. Implementasi Program Pertukaran Pelajar dengan kurikulum MBKM akan dimulai dengan proses seleksi yang akan diselenggarakan mulai semester Gasal 2021/2022, dan pelaksanaan pertukaran pelajar akan diselenggarakan pada semester Ganjil 2021/2022.

E. Mata Kuliah yang ditawarkan Oleh Program Studi Masing-Masing Perguruan Tinggi

Mahasiswa yang mengikuti program MBKM, bentuk kegiatan pembelajaran pertukaran pelajar akan mengambil 20 SKS di PT (UNS, IPB, UNAND, UNEJ, UHO). Mata kuliah yang diambil yaitu mata kuliah yang diselenggarakan oleh Prodi terkait di semester ganjil dan genap (untuk mahasiswa semester 2, 3, 4, 5, 6 dan 7) dan

diutamakan mata kuliah yang tidak ada di Prodi lain. Berikut adalah mata kuliah yang ditawarkan oleh masing-masing program studi.

Tabel 4. Daftar Mata Kuliah pada Prodi Penyuluhan dan Komunikasi Pertanian FP Universitas Sebelas Maret (UNS) Surakarta yang Ditawarkan Semester Ganjil

NO	MATA KULIAH	KODE MK	SKS		SEMESTER
1	Teknologi Informasi dan Multimedia	KP607	2	1	3
2	Komunikasi Bisnis	KP501	2	1	5
3	Komunikasi organisasi	KP303	2	0	3
4	Pengembangan Kepribadian	KP511	2	0	5
5	Gender dan Pembangunan	KP509	2	0	5
6	Manajemen Perubahan dan Resolusi Konflik	KP510	2	0	5
7	Pengembangan Masyarakat	KP505	2	0	3
8	Proses Belajar Dalam Penyuluhan	KP304	2	0	3
9	Psikologi Sosial	KP610	2	0	5
10	Statistika Terapan	-	3	1	3
11	Sosiologi Industri	KP305	2	0	5/7
12	Sosiologi Lingkungan	KP512	2	0	5/7
13	Agrowisata	-	2	0	5/7
14	Kearifan Lokal Masyarakat Desa	-	2	0	5/7
TOTAL			32		

Tabel 5. Daftar Mata Kuliah yang Ditawarkan Oleh Prodi Penyuluhan dan Komunikasi Pertanian FP Universitas Sebelas Maret (UNS) Surakarta Semester Genap

No	Kode Mata Kuliah	Matakuliah	Semester	SKS	
1.	07023243003	Penyuluhan Pertanian	II (Wajib)	2	1
2.	07023243005	Kependudukan dan Pembangunan	II (Wajib)	2	1
3.	07023242006	Kajian Agraria	II (Wajib)	2	0
4.	HKP403	Komunikasi Pertanian	IV(Wajib)	2	1
5.	HKP401	Dinamika Pembangunan Pedesaan	IV(Wajib)	2	0
6.	HMU401	Kewirausahaan	IV(Wajib)	2	1
7.	HKP607	Teknologi Informasi dan Multimedia	VI(Wajib)	2	1
8.	HKP603	Komunikasi Massa	VI(Wajib)	2	1
9.	HKP402	Organisasi dan Kepemimpinan	VI(Wajib)	2	0
10.	HKP604	Metode Penelitian Ilmu Sosial	VI(Wajib)	2	0
11.	HKP605	Pengembangan Partisipasi Masyarakat	VI(Wajib)	2	1
12.	HKP606	Perencanaan dan Evaluasi Program Penyuluhan Pertanian	VI(Wajib)	2	1
13.	HKP404	Manajemen Pelatihan	IV (Pil)	2	0
14.	HKP405	Perhutanan Sosial	IV (Pil)	2	0
15.	HKP406	Jurnalistik Pertanian	IV (Pil)	2	0
16.	HKP608	<i>Corporate Social Responsibility (CSR)</i>	VI (Pil)	2	0

Tabel 6. Daftar Mata Kuliah Prodi PKP UGM Semester Genap

NO	SEMESTER	MATAKULIAH	SKS	
17.	II	Penyuluhan dan Komunikasi Pertanian	2	1
18.	IV	Perubahan Sosial	2	0
19.	IV	Dinamika Kelompok	2	1
20.	IV	Komunikasi Sosial	2	0
21.	Pil	Sosiologi Keluarga	2	0
22.	Pil	Komunikasi Kelompok	2	0
23.	Pil	Komunikasi Bisnis	2	0
24.	Pil	Manajemen Penerbitan	2	1
25.	Pil	Fotografi Pertanian	2	1
26.	Pil	Pembangunan Masyarakat	3	0
27.	Pil	Hubungan Masyarakat	2	1
28.	Pil	Aplikasi Metode Penelitian Sosek	1	1
29.	Pil	Manajemen Penyiaran	2	1

Tabel 6. Daftar Mata Kuliah pada Departemen SKPM Fakultas Ekologi IPB Semester Ganjil

NO	MATA KULIAH*)	KODE MK	SKS	SEMESTER
1.	Ilmu Penyuluhan dan Komunikasi Inovasi	KPM21C	2 1	3
2.	Kependudukan dan Pembangunan	KPM227	2 1	3
3.	Pengembangan Masyarakat	KPM238	2 1	3
4.	Sosiologi Pedesaan	KPM237	2 1	3
5.	Ekologi Manusia	KPM228	2 1	3
6.	Komunikasi dan Pembangunan	KPM21B	2 1	3
7.	Berpikir dan Menulis Ilmiah	KPM201	2 1	3
8.	Metodologi Penelitian Sosial	KPM398	3	5
9.	Ekonomi Lokal dan Kewirausahaan Sosial	KPM303	3	5
10.	Kelembagaan, Organisasi, dan Kepemimpinan	KPM331	3	5
11.	Gender dan Pembangunan	KPM301	3	5
12.	Perencanaan dan Evaluasi Program Partisipatif	KPM402	4	7
13.	Manajemen dan Komunikasi Lintas Budaya	KPM405	3	7
TOTAL			40	

Tabel 7. Daftar Mata Kuliah pada Departemen SKPM Fakultas Ekologi IPB Semester Genap

NO	MATA KULIAH*)	KODE MK	SKS	SEMESTER
1.	Pendidikan Orang Dewasa dan Manajemen Pelatihan	KPM21D	2-1	4
2.	Antropologi Sosial	KPM239	2-1	4
3.	Psikologi Sosial	KPM23A	2-1	4
4.	Kajian Agraria	KPM229	2-1	4
5.	Dinamika dan Komunikasi Kelompok	KPM21E	1-1	4
6.	Jurnalistik Pembangunan	KPM21F	1-1	4
7.	Ekologi Pedesaan dan Pertanian	KPM22A	1-1	4
8.	Tata Kelola Sumberdaya Alam	KPM22B	1-1	4
9.	Teori-teori Sosiologi dalam Praktek Pengembangan Masyarakat	KPM23B	1-1	4
10.	Kapital dan Investasi Sosial	KPM23C	1-1	4
11.	Metode Penelitian Kualitatif	KPM30C	1-1	6
12.	Teknik-teknik Parsipatoris	KPM30D	1-1	6
13.	Sosio-ekologi Digital	KPM30E	1-1	6
14.	TIK untuk Pemberdayaan Masyarakat	KPM30F	1-1	6
Total			40	

Tabel 8. Daftar Mata Kuliah pada Prodi Penyuluhan Pertanian FP Universitas Andalas Semester Ganjil

NO	MATA KULIAH*)	SKS	
1	Dinamika Kelompok dan Organisasi	2	1
2	Ilmu Keberlanjutan	2	1
3	Komunikasi Pembangunan	2	0
4	Pembangunan Sumberdaya Manusia	2	1
5	Manajemen Inovasi Transformasi Sosial	2	1
6	Manajemen Pelatihan Kolaboratif	2	1
7	Inovasi Kewirausahaan Sosial	2	1
8	Jaringan Komunikasi Pertanian	2	1
9	Manajemen Program Komunikasi	2	1
TOTAL		26	

Tabel 9. Daftar Mata Kuliah pada Prodi Penyuluhan Pertanian FP Universitas Andalas Semester Genap

NO	MATA KULIAH*)	SKS	
1	Manajemen Pengetahuan	2	1
2	Media Komunikasi Pertanian	2	1
3	Kelembagaan Penyuluhan Transformatif	2	1
4	Kepemimpinan Kelembagaan Pertanian	2	0
5	Perencanaan dan Evaluasi Program	2	1
TOTAL		14	

Tabel 10. Daftar Mata Kuliah pada Prodi Penyuluhan Pertanian FP Universitas Jember Semester Ganjil

NO	MATA KULIAH*)	SKS	
1	Komunikasi Pembangunan Pertanian	2	1
2	Komunikasi Inovasi	2	0
3	Pemberdayaan Masyarakat Pedesaan	2	1
4	Pertanian organik	3	1
5	Pendidikan Orang Dewasa	3	0
6	Pengelolaan Organisme Pengganggu Tanaman Terpadu	2	1
7	Budidaya Tanaman Pangan	2	1
8	Gender dan Pembangunan Pertanian	2	0
Total		23	

Tabel 11. Daftar Mata Kuliah pada Prodi Penyuluhan Pertanian FP Universitas Jember Semester Genap

NO	MATA KULIAH*)	SKS	
1	Metode dan Komunikasi Ilmiah	3	0
2	Media Penyuluhan	2	1
3	Pengembangan Partisipasi Masyarakat	2	1
4	Ekologi Manusia	2	0
5	<i>Corporate Social Responsibility</i>	2	0
6	Dinamika Kelompok	2	0

NO	MATA KULIAH*)	SKS	
7	Kelembagaan Pertanian	2	0
8	Etika Lingkungan	2	0
9	Pemasaran Agribisnis dan Perilaku Konsumen	3	0
Total		22	

Tabel 12. Daftar Mata Kuliah pada Prodi Penyuluhan Pertanian FP Universitas UHO Semester Ganjil

NO	MATA KULIAH	SKS	SEMESTER
1.	Kelembagaan dan Kepemimpinan	3(2-1)	III
2.	Kewirausahaan Sosial	3(2-1)	III
3.	Kearifan Lokal Masyarakat	3(2-1)	III
4.	Manajemen Pelatihan	2(2-0)	VII
5.	Perencanaan dan Pengembangan Partisipatif	3(2-1)	V
6.	Analisis Persolan Sosial Ekonomi Pertanian	3(2-1)	V
7.	Pendidikan Orang Dewasa	3(2-1)	V
Jumlah SKS		20 SKS	

Tabel 13. Daftar Mata Kuliah pada Prodi Penyuluhan Pertanian FP Universitas UHO Semester Genap

NO	MATA KULIAH	SKS	SEMESTER
1.	Pengorganisasian Masyarakat dan Kolaborasi Multipihak	3(2-1)	IV
2.	Pemetaan Resolusi Konflik	3(2-1)	IV
3.	Metode dan teknik Penyuluhan Pertanian	3(2-1)	IV
4.	Modal Sosial	2(2-0)	VI
5.	Perilaku Masyarakat Desa dan Pesisir	3(2-1)	VI
6.	Teknik Fasilitasi dan Pendampingan	3(2-1)	VI
7.	Gender dan Pembangunan	3(2-1)	VI
Jumlah SKS		20 SKS	

F. Penilaian

Monitoring dilakukan kepada mahasiswa dengan mengisi *logbook* setiap hari. Logbook tersebut akan dimonitor oleh dosen pembimbing setiap bulannya. Jika dirasa terdapat permasalahan selama proses berlangsungnya perkuliahan tersebut, mahasiswa dapat mengajukan tatap maya kepada Pengelola, Kaprodi, atau Dosen Pembimbing Akademik. Evaluasi dilakukan sesuai dengan ketentuan yang dijalankan PT mitra dengan mengacu pada Capaian Pembelajaran Lulusan pada Program Studi mitra dan nantinya akan dikonversi sesuai dengan Capaian Pembelajaran Lulusan

Program Studi Penyuluhan Pertanian. Berikut adalah Capaian Pembelajaran Lulusan yang diharapkan diukur pada mata kuliah yang diselenggarakan pada program studi Penyuluhan Pertanian FP Universitas Jember.

G. Transfer Kredit Mata Kuliah

Mata kuliah yang diambil oleh mahasiswa Penyuluhan dan Komunikasi Pertanian FP UNS di Program Studi Mitra dapat ditransfer ke Kartu Hasil Studi mahasiswa dengan mengikuti skema pengajuan transfer kredit berikut ini.

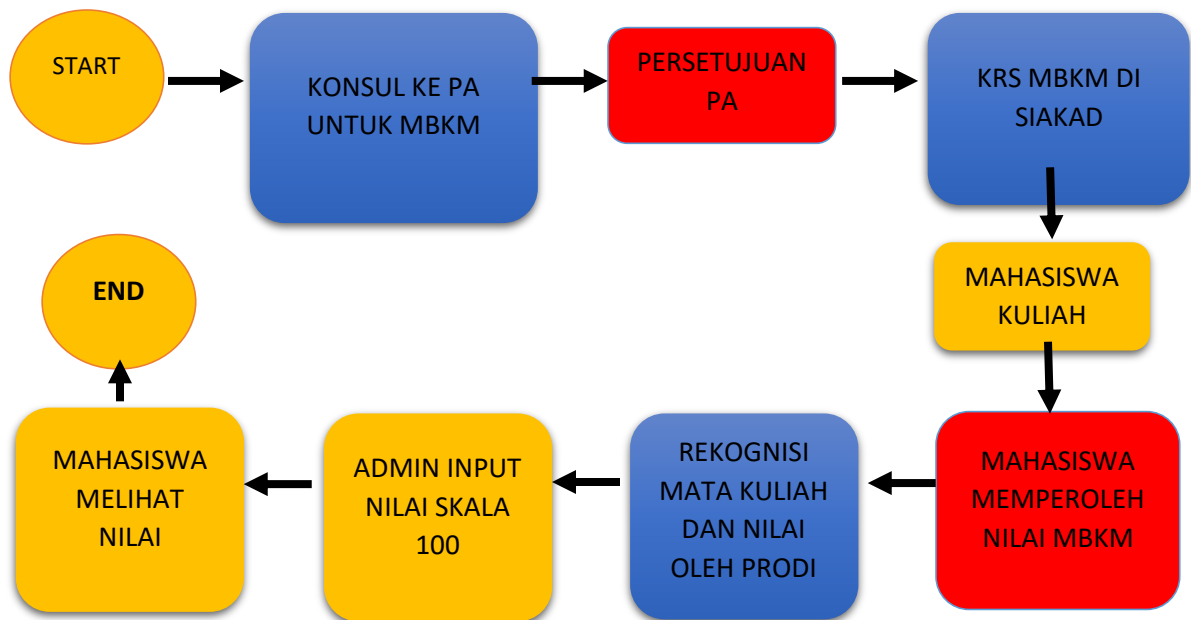

Bagan 8. Rekognisi Mata Kuliah MBKM Prodi PKP

H. Penutup

Bentuk Kegiatan Pembelajaran Pertukaran Pelajar penting untuk dilaksanakan agar lulusan Prodi PKP UNS memiliki kompetensi lulusan yang lebih luas, mampu bekerjasama dengan berbagai pihak dan menjalin jejaring dengan bidang ilmu yang sama yaitu bidang ilmu Penyuluhan dan Komunikasi Pertanian sehingga dapat merencanakan dan memberikan solusi atas permasalahan pembangunan pertanian yang ada saat ini maupun masa yang akan datang. Selain program studi dapat mewujudkan pencapaian IKU, khususnya IKU 2 yaitu mahasiswa dapat belajar di prodi yang sama di PT lain sebanyak 20 SKS.

Kerjasama dengan Perguruan Tinggi mitra diharapkan mampu memberikan kesempatan bagi mahasiswa Prodi PKP UNS untuk berkolaborasi dan bersinergi dengan mahasiswa lain dengan bidang ilmu yang sama. Agar BKP Pertukaran Pelajar

ini dapat terus berlanjut maka perlu adanya monitoring dan evaluasi terhadap model kerjasama antara Prodi PKP UNS dengan Perguruan Tinggi Mitra.

I. Mekanisme Rekognisi Mata Kuliah Pada Prodi PKP FP UNS

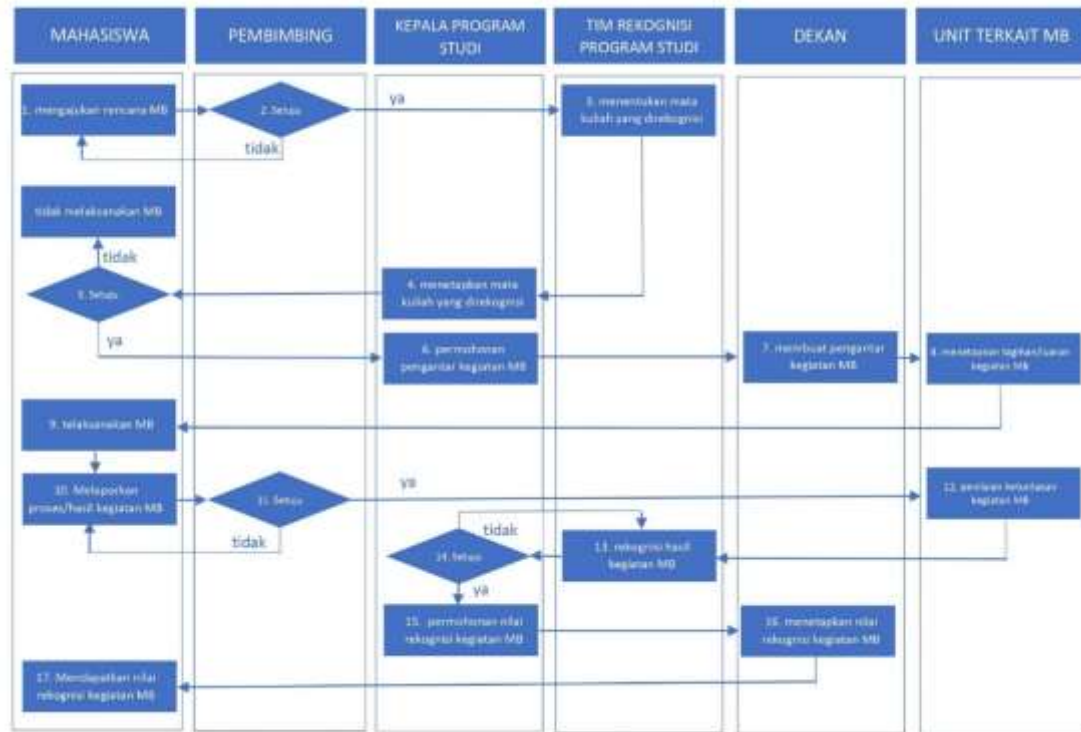

J. Penutup

Modul pelaksanaan MBKM Bentuk Pembelajaran Pertukaran Pelajar ini diharapkan dapat menjadi petunjuk teknis yang bisa digunakan oleh mahasiswa, dosen pembimbing akademik dalam melaksanakan dan mengevaluasi kegiatan pertukaran pelajar di luar program studi. Memperhatikan perkembangan pelaksanaan program-program MBKM, modul pelaksanaan MBKM Pertukaran Pelajar ini akan terus dilengkapi dan disempurnakan. Segala bentuk pembiayaan yang berhubungan dengan pelaksanaan MBKM Pertukaran Pelajar mengikuti peraturan sesuai dengan ketentuan yang berlaku di Universitas.



KEMENTERIAN PENDIDIKAN, KEBUDAYAAN, RISET, DAN TEKNOLOGI
UNIVERSITAS SEBELAS MARET
FAKULTAS PERTANIAN

PROGRAM STUDI PENYULUHAN DAN KOMUNIKASI PERTANIAN

Jalan Insinyur Sutami 36A Surakarta
Telepon: (0271) 637457 Ext. 143 Faximile: (0271) 637457
Website : <http://pkp.fp.uns.ac.id> Email : pkp@student.uns.ac.id

FORM PERSETUJUAN PEMBIMBING AKADEMIK (PA)

Nama Mahasiswa :
NIM :
Semester : Ganjil/Genap
Jumlah SKS telah ditempuh :
Mata Kuliah MBKM :
Alamat Perguruan Tinggi :
Persetujuan : Setuju/Tidak Setuju

Arahan Singkat dari Program Pertukaran Pelajar Mahasiswa-MBKM

(berisi arahan dari dosen pembimbing kepada mahasiswa yang mengusulkan program Pertukaran Pelajar, durasi kegiatan, relevansi dengan MK-MBKM yang dipilih dan manfaat yang diharapkan dapat diperoleh serta melampirkan KHS semester sebelumnya)

Surakarta,
Dosen Pembimbing

*(Nama Dosen)
NIP.*



KEMENTERIAN PENDIDIKAN, KEBUDAYAAN,
RISET, DAN TEKNOLOGI
UNIVERSITAS SEBELAS MARET
FAKULTAS PERTANIAN

PROGRAM STUDI PENYULUHAN DAN KOMUNIKASI PERTANIAN

Jalan Insinyur Sutami 36A Surakarta
Telepon: (0271) 637457 Ext. 143 Faximile: (0271) 637457
Website : <http://pkp.fp.uns.ac.id> Email : pkp@student.uns.ac.id

**FORM PENDAFTARAN
BKP PERTUKARAN PELAJAR
KEGIATAN MERDEKA BELAJAR KAMPUS MERDEKA (MBKM)
TA 20.../20...**

Nama Mahasiswa :
NIM :
Semester : Ganjil/Genap
Jumlah SKS telah ditempuh :
IPK :
Alamat Perguruan Tinggi :

Penjelasan Singkat Motivasi Program Pertukaran Pelajar Mahasiswa-MBKM

(berisi alasan mengusulkan program Pertukaran Pelajar, durasi kegiatan, relevansi dengan MK-MBKM yang dipilih dan manfaat yang diharapkan dapat diperoleh serta melampirkan KHS semester sebelumnya)

Surakarta,
Yang Mengusulkan,
Mahasiswa

*(Nama Mahasiswa)
NIM.*

----- **Hanya diisi oleh evaluator Perguruan Tinggi** -----

Tanggal Seleksi :
Keputusan : Diterima/Tidak
Nama Evaluator Perguruan Tinggi :
Tanda Tangan Evaluator :



KEMENTERIAN PENDIDIKAN, KEBUDAYAAN,
RISET, DAN TEKNOLOGI
UNIVERSITAS SEBELAS MARET
FAKULTAS PERTANIAN
PROGRAM STUDI PENYULUHAN DAN KOMUNIKASI PERTANIAN

Jalan Insinyur Sutami 36A Surakarta
Telepon: (0271) 637457 Ext. 143 Faximile: (0271) 637457
Website : <http://pkp.fp.uns.ac.id> Email : pkp@student.uns.ac.id

**FORM REKOGNISI
BKP PERTUKARAN PELAJAR
KEGIATAN MERDEKA BELAJAR KAMPUS MERDEKA (MBKM)
TA 20.../20...**

Nama Mahasiswa :
NIM :
Semester : Ganjil/Genap
Jumlah sks telah ditempuh :
IPK :
Perguruan Tinggi yang Dituju :
Alamat Perguruan Tinggi :

Daftar Rekognisi Mata Kuliah

No	Mata Kuliah	Jumlah SKS	Keterangan

Surakarta,
Yang Mengusulkan,
Mahasiswa

(Nama Mahasiswa)
NIM.

----- Hanya diisi oleh evaluator Perguruan Tinggi -----

Tanggal Seleksi :
Keputusan : Diterima/Tidak
Nama Evaluator Perguruan Tinggi yang dituju :
Tanda Tangan Evaluator :



KEMENTERIAN PENDIDIKAN, KEBUDAYAAN,
RISET, DAN TEKNOLOGI
UNIVERSITAS SEBELAS MARET
FAKULTAS PERTANIAN
PROGRAM STUDI PENYULUHAN DAN KOMUNIKASI PERTANIAN
Jalan Insinyur Sutami 36A Surakarta
Telepon: (0271) 637457 Ext. 143 Faximile: (0271) 637457
Website : <http://pkp.fp.uns.ac.id> Email : pkp@student.uns.ac.id
